روزنامه رسمی جمهوری اسلامی ایران
نسل فردا
NasleFarda.net
naslefardanews
naslfarda
دوشنبه ۲۶ تیر ۱۳۹۶
سال بیست و ششم | شماره ۵۴۴۷
۱۷ جولای ۲۰۱۷ | ۲۲ شوال ۱۴۳۸

باشگاه سیاست

آمریکایی‌ها کوچک‌تر از آن هستند که برای ایران تعیین تکلیف کنند

محمد کاظمی، نماینده مجلس: آمریکایی‌ها کوچک‌تر از آن هستند که بخواهند برای ما تعیین تکلیف کنند. ملت بزرگ ایران در یک حرکت و خیزش عمومی در سال ۵۷ انقلاب اسلامی را به پیروزی رساند و بر اساس اصول قانون اساسی و یک روش مبتنی بر دموکراسی و انتخابات آزاد، یک نظام حکومتی قابل قبول را در سطح بین‌المللی برپا کرده که بر اساس رأی مردم اداره می‌شود. نظام آمریکا اگر خیلی دلش برای دموکراسی و مردم‌سالاری می‌سوزد، برای عربستان و برخی از این کشورهای عربی فکری کند که حکومت‌شان نه بر مبنای رأی مردم بلکه بر مبنای استبداد، خودکامگی و میراث‌داری است.

توتال فضای تردید به سرمایه‌گذاری در ایران را ازبین می‌برد

علی نجفی خوشرودی، عضو کمیسیون امنیت ملی مجلس: توتال دستاورد مهمی داشت؛ اینکه فضای ترس، واهمه و تردید به سرمایه‌گذاری در ایران را ازبین برد. به‌هرحال توتال یک شرکت بزرگ بین‌المللی است و ارزیابی‌های فنی، اقتصادی و امنیت سرمایه‌گذاری خود را دارد و ازاین جهت شاخص محسوب می‌شود. درواقع این سرمایه‌گذاری پیام روشنی به دنیا دارد که ایران برای سرمایه‌گذاری هم جذاب است، هم اقتصادی و هم امنیت لازم را برای سرمایه‌گذاری دارد. به‌نظر من همه بخش‌های کشور باید ازاین گونه اقدامات حمایت کنند؛ البته نه به این معنا که از توانمندی و منابع شرکت‌های داخلی‌مان بهره نگیریم.

اصلاح‌طلبان واقعی اجازه مصادره انقلاب را به هیچ‌کس نمی‌دهند

پیام حجت‌الاسلام‌والمسلمین رسول منتجب‌نیا، فعال سیاسی: احساس می‌کنم در برابر «کاسبان فتنه و ولایت و تحریم» و «دلواپسان»، محفلی در قالب «کاسبان اصلاحات» توسط جمعی تازه از راه‌رسیده و پرادعا شکل گرفته و اساس اصلاحات رفته‌رفته توسط این محفل درمعرض انحراف قرار گرفته است. این محفل، حیثیت و آبروی چهره‌های اصیل و محبوب کشور و اصلاحات را وجه‌المصالحه منافع خود قرار می‌دهد. اصلاح‌طلبان واقعی و اصیل، خود را خدمت‌گزار مردم، مدافع انقلاب و جمهوری اسلامی می‌دانند و به هیچ فرد و گروهی اجازه نمی‌دهند انقلاب و نظام و اصلاحات را مصادره کنند و به‌انحصار خود درآورند.

سرمقاله

ادامه از صفحه یک: البته این فرمان ضد مهاجرتی ترامپ که اصلاح‌شده فرمان پیشین اوست، استثنائاتی نیز برای برخی از اتباع شش کشور یادشده، قائل شده است که اتفاقاً شامل حال دکتر محسن دهنوی نیز می‌شود. در این فرمان مهاجرتی که در تاریخ ششم مارس ۲۰۱۷ (شانزده اسفند ۱۳۹۵) صادر شد، درخواست‌کنندگان ویزا از آمریکا چنانچه دارای دعوت‌نامه رسمی از یک مرکز معتبر علمی و دانشگاهی و پژوهشی از این کشور باشند، برای ورود به خاک آمریکا با مانع فرمان مهاجرتی مواجه نمی‌شوند؛ بنابراین بازگرداندن این پژوهشگر ایرانی نمی‌توانست ارتباطی با فرمان ضد مهاجرتی ترامپ داشته باشد؛ ازهمین‌رو خبرگزاری آسوشیتدپرس همان روز سه‌شنبه به‌نقل از استفان مالین، سخنگوی مرزبانی و گمرک آمریکا تصریح کرد که اساساً بازگرداندن محسن دهنوی و خانواده او ارتباطی با فرمان مهاجرتی آقای ترامپ نداشته و پس از بررسی مدارک وی در فرودگاه چنین تصمیمی اتخاذ شده است؛ مضاف بر این موارد، بر اساس رأی دادگاه عالی آمریکا، فرمان ضد مهاجرتی ترامپ افرادی را که پیش از اجرایی‌شدن این فرمان یعنی دو هفته پیش، ویزا دریافت کرده‌اند، شامل نمی‌شود و دکتر دهنوی هم از دو ماه پیش، ویزا گرفته بوده است؛ بنابراین تحت هیچ شرایطی بازداشت و بازگرداندن این پژوهشگر ایرانی ارتباطی به فرمان ضد مهاجرتی ترامپ نداشت. در همان روز که خبر بازداشت و بازگرداندن محسن دهنوی توسط مأموران آمریکایی مخابره شد، این بحث در رسانه‌های داخلی و خارجی مطرح شد که وی یک بسیجی است و در انتخابات دوره قبل ریاست‌جمهوری عضو ستاد یکی از کاندیداها بوده است. این امر شائبه بازگرداندن او توسط آمریکا به‌سبب پیشینه فعالیتی و گرایش فکری‌اش را تقویت کرد. در این رابطه مهدی محمدی، فعال سیاسی و رسانه‌ای در کانال تلگرامی‌اش از دیدار با این پژوهشگر خبر داد و نوشت: «امشب سیدمحسن دهنوی را دیدم و به اتفاق چند دوست بسیار عزیز دیگر ساعتی گفت‌وگو کردیم. مثل برخی برای آلاف و الوف به آمریکا نرفته بود. شرح داد که هدفش انتقال فناوری روزآمدی برای درمان سرطان به ایران بوده است؛ کاملاً متفاوت از روش سنتی، کم‌بازده و پرآسیب شیمی‌درمانی که برخی سرطان‌های بسیار حاد را تا ۷۰ درصد با موفقیت درمان می‌کند و دولت آمریکا گفته او «تهدید امنیت ملی» است و راهش نداده‌اند! امیدوارم به همین زودی داستان شنیدنی‌اش را برای همگان بازگو کند.» آنچه مسلم است، سال‌هاست دنیای غرب به‌ویژه آمریکایی‌ها به هر طریقی سعی دارند مانع ارتقاء و پیشرفت علمی و تکنولوژیکی ایران اسلامی شوند. آنان در این مسیر به هر حربه‌ای متوسل می‌شوند: از اعمال تحریم‌ها در حوزه‌های مرتبط با امور علمی و تکنولوژیکی تا ترور دانشمندان هسته‌ای کشورمان و مانع ایجاد کردن بر سر راه متخصصان و پژوهشگران متعهدی همچون دکتر دهنوی که دل در گرو پیشرفت ایران اسلامی دارند. حال این پرسش مطرح می‌شود که آیا امنیت ملی آمریکا و هیبت این کشور آنقدر لرزان است که با تحصیل یک پژوهشگر ایرانی آن‌هم در رشته پزشکی، تهدید می‌شود یا باز هم حربه جدید یانکی‌ها برای جلوگیری از پیشرفت علمی ملت ایران است!

خبر ویژه

«حسین فریدون» به زندان معرفی شد

سخنگوی قوه قضائیه گفت که برای حسین فریدون روز گذشته قرار تأمین صادر شد و چون این قرار تأمین وثیقه است و تأمین نشده، وی به زندان معرفی شده و اگر این قرار وثیقه را تأمین کند، آزاد می‌شود. به گزارش ایسنا، حجت‌الاسلام‌والمسلمین محسنی‌اژه‌ای در پاسخ به سوالی مبنی بر اینکه در مناظره‌های انتخاباتی برخی از کاندیداها مسائلی را درباره رئیس‌جمهور و تخلفات برادر وی -حسین فریدون- مطرح کردند، آیا پرونده‌ای در این خصوص بوده است، گفت: «در این خصوص چندین نوبت تحقیق شد و از افرادی که مرتبط با موضوع هستند، تحقیق به‌عمل آمد که برخی بازداشت و برخی بیرون هستند.» وی افزود: «برای وی دیروز قرار صادر شده و چون این قرار وثیقه است و تأمین نشده، وی به زندان معرفی شده است که اگر این قرار وثیقه را تأمین کند، آزاد می‌شود.» محسنی‌اژه‌ای تاکید کرد که قرار صادره، قرار بازداشت موقت نیست. وی در پاسخ به سوال همان خبرنگار مبنی بر اینکه میزان وثیقه چه اندازه است؟ گفت: «آن را ندیده‌ام؛ اما می‌دانم قرار با وثیقه است.» سخنگوی قوه قضائیه همچنین در پاسخ به پرسشی در خصوص پرونده حسین فریدون، اظهار کرد: «این پرونده در خصوص مسائل مالی است؛ اما معوقات بانکی نیست.»

جدال بر سر کابینه دوازدهم علنی شده است؛

پاشنه‌ور کشیده‌ها!

آوا صدر
گروه سیاست

سهم‌خواهی خوب است یا بد؟ جریان‌های سیاسی باید «سهم‌خواه» باشند یا نباشند؟ صادق زیباکلام، فعال سیاسی می‌گوید: «احزاب (اصلاح‌طلب یا اصولگرا) بنگاه‌های خیریه یا کمیته امداد امام‌خمینی نیستند که فقط به فکر خدمات عام‌المنفعه باشند. طبیعی است که حزب اتحاد ملت می‌خواهد نقش بیشتری داشته و تمایل دارد شهردار به آن‌ها نزدیک‌تر باشد و کارگزاران و مستقل‌ها و طرفداران دولت هم همین هدف را داشته باشند.»

اصولگرایان نام افرادی همچون «وحید دستجردی»، «محمدرضا باهنر» و «پرویز فتاح» را برای حضور در کابینه دوازدهم مطرح کرده‌اند. برخی پا را از این نیز فراتر گذاشته و حتی پیشنهاد دادند روحانی از توانایی مدیرانی همچون «قالیباف» نیز استفاده کند، پیشنهادی که قطعاً در حد همان پیشنهاد باقی خواهد ماند و بعید است رئیس‌جمهور که هنوز بابت انتخاب یک وزیر اصولگرا در کابینه یازدهم -رحمانی‌فضلی- جواب پس می‌دهد و تحت‌فشار است، بخواهد باز هم چنین ریسکی کند! آن‌سوی میدان، اصلاح‌طلبان ایستاده‌اند. سهم می‌خواهند. شاید حق دارند. روحانی بدون حمایت اصلاحات به پاستور نمی‌رسید. این ادعای برخی بزرگان اصلاح‌طلب است، همان‌هایی که حالا پاشنه در پاستور را کنده‌اند تا بتوانند خود یا گزینه‌هایشان را به کابینه برسانند. اعضای فراکسیون امید که روحانی را به‌نوعی وامدار خود می‌دانند، بیش از همه در این زمینه فعالیت می‌کنند. برخی‌ها هم نگران هستند مبادا رئیس‌جمهوری که حتی اگر حرف‌های اصلاح‌طلبانه بزند، باز هم نمی‌تواند از گذشته اصولگرایانه خود فاصله بگیرد، تصمیمی خلاف انتظارات بگیرد؛ مثل سال ۹۲ که عبدالله ناصری ادعا می‌کند مرحوم هاشمی‌رفسنجانی از روحانی خواسته بود رحمانی‌فضلی را به‌عنوان وزیر کشور انتخاب نکند و او قبول کرد؛ اما درنهایت کار خودش را کرد.

برخی از اعضای فراکسیون امید به انتخاب کابینه آینده هشدار داده‌اند. مصطفی کواکبیان در این‌باره گفته بود: «انتظار داریم آقای روحانی به وعده‌های انتخاباتی خویش عمل و از تداوم فعالیت مدیران دوزیست جلوگیری کند. متأسفانه جسته‌وگریخته اخباری می‌شنویم که عده‌ای از جریان‌های مختلف می‌خواهند آقای رئیس‌جمهور را تحت‌فشار قرار داده و عناصری را که عملکرد مثبتی نداشته‌اند دوباره وارد کابینه کنند. ما فقط از همین ناراحتیم».

جدال بر سر کابینه دوازدهم علنی شده است. اصلاح‌طلبان از یک‌سو هشدار می‌دهند و از سوی دیگر نزدیکان روحانی اصلاح‌طلبان را به سهم‌خواهی متهم می‌کنند. حالا بحث بر سر این است که «سهم‌خواهی» حق مسلم است یا زیاده‌خواهی تعبیر می‌شود؟

حمید ابوطالبی، معاون سیاسی دفتر رئیس‌جمهور در توییتی کنایه‌آمیز نوشت: «سه‌چیز طیره قدرت است، به‌وقت پیروزی: سیاست‌بازی در زمان تعامل؛ سیاست‌سازی به‌وقت تفاهم؛ سیاست‌سوزی به‌گاه حکمرانی؛ هشیار باشیم منشأ قدرت ملت است.»

عباس عبدی، تحلیلگر مسائل سیاسی اما می‌گوید: «کار سیاست، بسیج و حمایت‌کردن نیروها پشت یک هدف و تلاش برای عملیاتی‌شدن و تحقق آن هدف است. اگر نیروهای سیاسی بخواهند انتخاباتی را انجام داده و بعد هم کابینه‌ای را شکل دهند، طبیعی است که این کابینه باید معرف نیروهایی باشد که می‌خواهد برای رسیدن به هدف بسیج کند. اگر بخواهم یک کابینه تشکیل بدهم، حتماً ملاحظات سیاسی را درباره نیروهای بسیج‌شده رعایت می‌کنم. فردا نمی‌توانم بگویم شما سهم‌خواهی سیاسی می‌کنید، پس باید کنار بروید. بله؛ ممکن است کسی سهم‌خواهی شخصی کند و آن را پشت سهم‌خواهی گروهی پنهان کند، عکس این مطلب هم صادق است؛ یعنی کسی دنبال سهم‌خواهی شخصی است، ولی آن را در لفافه مخالفت با سهم‌خواهی دیگران پنهان می‌کند.»

«علی تاجرنیا»، فعال سیاسی اصلاح‌طلب اعتقاد مشابهی دارد؛ اما مسئله دیگری را هم مطرح می‌کند: «متأسفانه یک‌سری کلمات در فرهنگ سیاسی ما بار منفی پیدا کرده‌اند؛ درحالی‌که در عرف سیاسی جوامع دموکراتیک به‌هیچ‌عنوان ضد ارزش نیستند. «سهم‌خواهی» یکی از آن واژه‌هاست. در دنیا مرسوم است رئیس‌جمهور هنگامی که دولت تشکیل می‌شود از ظرفیت گروه‌های اصلی که حامی‌اش بوده‌اند، استفاده و از آن‌ها برای حضور در دولت دعوت می‌کند. آنچه مسلم است آقای روحانی پیروزی در انتخابات سال ۹۲ و سال ۹۶ را مدیون اصلاح‌طلبان و شخصیت‌های برجسته این جناح است. این جریان اصلاح‌طلبی بود که تمام‌قد پشت حسن روحانی ایستاد. اصلاح‌طلبان سهم‌خواهی نکرده‌اند و شرط هم نگذاشته‌اند؛ اما انصاف و عدل حکم می‌کند، آقای روحانی از ظرفیت آن‌ها که همیشه حامی او بوده‌اند استفاده کند.»

این چالش‌ها، اصلاح‌طلبان را نگران کرده است، نگران اینکه باز هم قافیه را به کشمکش‌های درونی ببازند و حالا که پس از سال‌ها به بدنه حاکمیت و قدرت بازگشته‌اند، فرصت به‌دست‌آمده را ازدست بدهند. برخی‌ها هشدار می‌دهند که اصلاحات به سرنوشت اصولگرایی دچار نشود؛ اما به‌نظر می‌رسد خیلی هم نباید نگران بود. فرض را بر این بگذاریم که رقیب روحانی در انتخابات پیروز می‌شد، باز هم شاهد همین کشمکش‌ها بودیم. جمنا می‌خواست در کابینه وزیر داشته باشد و از طرف دیگر دلواپسان به‌دنبال حضور در کابینه بودند و از طرف دیگر هم اصولگرایان میانه‌رو و در این حالت، هیچ اختلافی در جریان اصلاح‌طلب نبود!

زیباکلام اعتقاد دارد بروز چنین شرایطی به‌وقت پیروزی یا شکست در انتخابات، ربطی به قدرت‌طلب‌بودن اصلاح‌طلب و اصولگرا ندارد: «مشکل اصلی این است که چون ما احزاب نیرومند نداریم این اتفاقات رخ می‌دهد. اگر یک‌یک حزب نیرومند با تشکل سراسری در کشور الان پیروز انتخابات بود، در مسئله وزرا و شهرداری خیلی جای بحث نمی‌ماند؛ زیرا همه چی بر اساس برنامه‌ریزی و رهبری جمعی صورت گرفته بود.»

و وقتی هیچ‌چیز استاندارد نیست، نتیجه می‌شود اینکه در آستانه مراسم تحلیف و سپس معرفی کابینه دوازدهم، روحانی باید هم نگران اصولگرایانی باشد که او را به «برگشت از گذشته خود» متهم می‌کنند، هم‌فشار اصلاح‌طلبانی که سهم می‌خواهند را تحمل کند و هم فکری برای آن‌هایی کند که در دولت یازدهم «پاشنه‌ها را ورنکشیده بودند!»

غیر محرمانه

۱ تاجیکستان شاخ شد

برخی از منابع خبری مدعی شدند که رساله امام‌خمینی(ره) و برخی دیگر از مراجع تقلید ایرانی، در کشور تاجیکستان در فهرست کتاب‌های ممنوعه قرار گرفته است! براساس گزارش‌های منتشرشده، ممنوع‌شدن رساله امام‌خمینی(ره) و برخی از مراجع تقلید ایرانی، در راستای کاهش روابط فرهنگی تاجیکستان با ایران است. هفته گذشته، مرکز فرهنگی و تجاری ایران در تاجیکستان بسته شد که به‌نظر می‌رسد به درخواست مقامات تاجیکستان بوده‌است.

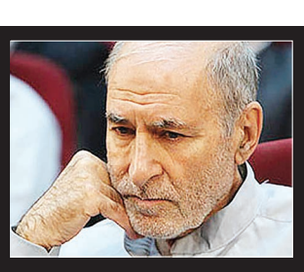

۲ به آمریکا بچسب!

بهزاد نبوی، از فعالان سیاسی قبل و بعد از انقلاب، در مراسمی گفت: «من نامه‌ای برای آقای روحانی نوشتم که تمام همت خود را صرف سیاست خارجی و اقتصاد کن؛ چون حل مسائل اقتصادی را در گرو سیاست خارجی می‌دیدم. تفسیر برخی رسانه‌ها این بود که نبوی گفته ما را رها کن و به آمریکا بچسب!

وضع اقتصادی امروز شاید در بعضی موارد از سال ۹۲ هم بدتر است.»

۳ بازگشت حقوق‌های نجومی

خراسان نوشت: «هیئت وزیران در مصوبه‌ای جدید، تبصره‌ای را که در آن ضوابط تعیین حداکثر دریافتی کارکنان و مدیران شرکت‌های دولتی، ازجمله شرکت ملی نفت و بانک مرکزی تعیین می‌شد، حذف کرد. آن تصمیم، این نگرانی را ایجاد می‌کند که با این مصوبه، شرط رعایت سقف مشخص در پرداخت به کارکنان مؤسسات شرکت‌های دولتی و مؤسسات عمومی غیردولتی، حذف شود؛ موضوعی که نگرانی جدی در خصوص برگشت حقوق‌های نجومی ایجاد می‌کند.»

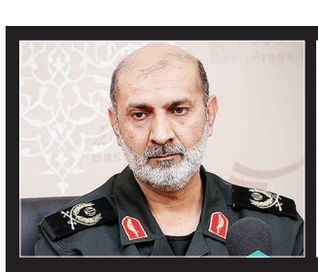

۴ شأن نزول آتش به اختیار

معاون سیاسی سپاه گفت: «با وجود آنکه مقام معظم رهبری از همان ابتدا چهارچوب‌های «آتش به اختیار» را توضیح دادند، متأسفانه شاهد بودیم که عده‌ای قلیل از این موضوع ابراز نگرانی کرده و از منتهی‌شدن آن به هرج‌ومرج حرف زدند؛ درحالی‌که به‌کارگیری شیوه «آتش به اختیار»، اتفاقاً به‌معنای جلوگیری از بروز هرج‌ومرج است. ما به هیچ عنوان نباید شأن نزول «آتش به اختیار» را نادیده بگیریم.»

کافه سیاست

درددل احمدی‌نژاد با خارجی‌ها!

- عیسی کلانتری، مشاور معاون اول رئیس‌جمهور در امور آب، درباره برخی گمانه‌زنی‌ها مبنی بر مطرح‌شدن نامش برای وزارت جهاد کشاورزی در دولت دوازدهم گفت: «اگر پیشنهاد وزارت جهاد کشاورزی در دولت دوازدهم به بنده داده شود، نمی‌پذیرم.»
- فارس درباره حادثه روز شنبه در مترو شهر ری نوشت: «حجت‌الاسلام ذوالفقاری، امام‌جماعت مسجد مرتضی‌علی(ع) شهر ری، وقتی در مترو متوجه مزاحمت یکی از اراذل به ناموس مردم شد، او را امربه‌معروف کرد که نتیجه‌اش حمله آن فرد با قمه و مجروح‌شدن این روحانی بود.»
- سرباز وظیفه‌ای که در کلانتری آبپخش، اقدام به تیراندازی و مجروح‌کردن فرمانده و چند نفر از پرسنل کرده بود، پس از چند ساعت اقدام به خودکشی کرد.
- عبدالله ناصری، فعال سیاسی در بخشی از گفت‌وگوی جنجالی خود با «فرهیختگان» مدعی شد: «آیت‌الله هاشمی شب مراسم تحلیف سال ۹۲، به روحانی گفت که رحمانی‌فضلی را انتخاب نکن و او قبول کرد؛ ولی در لحظه آخر، کار خود را کرد.»
- محمود احمدی‌نژاد، انتقادش از بازداشت بقایی را با رسانه کمیسیون ارتباطات اتحادیه اروپا، یورونیوز، مطرح کرد و گفت: «علیه من، بقایی و دیگر دوستانم چیزی نمی‌توانید اثبات کنید.»

ذره‌بین

زخم کهنه‌ای که بازهم دهان باز کرد؛

حمله اراذل به طلبه‌ها

اردیبهشت‌ماه سال ۹۰ بود که حجت‌الاسلام منتظری، امام‌جماعت وقت مسجد انصارالحسین(ع) تهران، پس از امربه‌معروف یک دختر و پسر در خیابان نیروی هوایی، بر اثر ضربه یکی از اراذل، چشم چپش را ازدست داد و پزشکان مجبور به تخلیه چشم او شدند. چند هفته بعد، در خردادماه همان سال، حجت‌الاسلام فروزش، امام‌جماعت وقت دانشگاه علوم‌پزشکی تهران که برای نجات یک دختر جوان از چنگال دو نفر از اراذل‌واوباش از جان گذشتگی کرد، از ناحیه چشم راست آسیب دید.

یک ماه بعد، در تیرماه همان سال بود که شهید طلبه امربه‌معروف و نهی‌ازمنکر علی خلیلی با اشراری که می‌خواستند به‌زور دو خانم را در تهران‌پارس به‌قصد تجاوز سوار خودرو کنند درگیر شد و از ناحیه شاهرگ آسیب دید و بر اثر همان جراحت چند سال بعد به شهادت رسید.

این ماجراها به همین شکل در گوشه و کنار کشور ادامه داشت تا شهریور سال ۹۳ که حجت‌الاسلام نظری از طلبه‌های جوان حوزه علمیه اصفهان در خیابان با اعمال غیراخلاقی چهار جوان سوار بر موتورسیکلت که شرب خمر کرده بودند مواجه می‌شود و آنان را امربه‌معروف می‌کند؛ اما اراذل‌واوباش با قمه به او هجوم آورده و این طلبه را از ناحیه صورت و دست به‌شدت مصدوم می‌کنند.

عکس نوشت

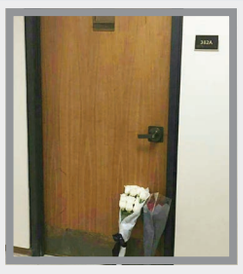

صبح دیروز -دفتر مریم میرزاخانی در دانشگاه استنفورد... بدون شرح

طرح جنجال‌برانگیز «تسای اینگ‌ون»، رئیس‌جمهور تایوان منجر به درگیری نمایندگان در پارلمان شد.

گیشه بین‌الملل

اتحاد علیه ایران هسته‌ای

واشنگتن‌پست نوشت: «زمانی که شرکت فرانسوی توتال، توافق گازی با ایران امضا کرد، مدیرعامل توتال، این قرارداد پنج‌میلیارددلاری را زمینه‌ساز ایجاد صلح خواند. او گفت: «ما این توافق را امضا کردیم تا پل بسازیم: نه دیوار.» این سرمایه‌گذاری با سهام‌داری شرکت ملی نفت چین و شرکت پتروپارس ایران صورت گرفته و با هدف توسعه میادین گازی پارس جنوبی است. به‌گفته پاتریک پویانه، مدیرعامل توتال، توسعه اقتصادی یکی از راه‌های ایجاد صلح است. اظهارات پویانه، نشان‌دهنده دیدگاه مقامات اروپایی درباره ارتقای سطح روابط با ایران است و این اقدام، دیگر شرکت‌های اروپایی را برای ورود به بازار ایران در پی لغو تحریم‌ها تشویق خواهد کرد؛ اما اظهارات او شکاف بین اروپا و آمریکا را نیز در ارتباط با ایران بیشتر کرده است. دولت ترامپ ایران را یک تهدید جهانی می‌داند و خواستار تشدید تحریم‌ها و انزوای این کشور است. از زمان روی کار آمدن ترامپ، اروپا و آمریکا رویکردهای متفاوتی در قبال ایران و آینده برجام داشته‌اند...»

پایگاه آمریکایی الگماینر با انتشار گزارشی در دومین سالگرد توافق هسته‌ای، از ضرورت مقابله با ایران سخن به‌میان آورده و ضمن مصاحبه با چهره‌های ضد ایرانی، این مناسبت را فرصتی برای تحریم سپاه پاسداران دانسته‌است. در این گزارش که تحت‌عنوان «درحالی‌که ایران در دومین سالگرد توافق هسته‌ای، به‌تندی از آمریکا انتقاد می‌کند، تحلیلگران نسبت به دستیابی این کشور به تسلیحات هسته‌ای در آینده، هشدار می‌دهند» منتشرشده است، می‌خوانیم: «دیوید ایبسن، رئیس گروه «اتحاد علیه ایران هسته‌ای (UANI)» مستقر در نیویورک گفت: توافق هسته‌ای با وعده‌های دروغین به افکار عمومی معرفی شد؛ ازجمله اینکه این توافق، ماهیت صلح‌آمیز برنامه هسته‌ای ایران را تضمین خواهد کرد و به توسعه قدرت میانه‌روها در ایران می‌انجامد؛ اکنون با گذشت دو سال، روشن شده که این اظهارات بی‌اساس بوده است. این گروه در تلاش است از دومین سالگرد توافق هسته‌ای به‌عنوان ابزاری برای پیگیری قرار گرفتن سپاه پاسداران ایران در لیست سازمان‌های تروریستی استفاده کند. این گروه می‌گوید باید اقدامات بیشتری برای محدودسازی سپاه پاسداران ایران در دستور کار قرار گیرد.

اخبار داخلی

مرگ نابغه

روزنامه‌های دیروز یکشنبه ۲۵ تیرماه ۹۶ درحالی روی پیشخوان مطبوعات قرار گرفت که درگذشت مریم میرزاخانی، نابغه ریاضیات و دانشمند شهیر ایرانی در روز شنبه فضای صفحات اول بیشتر آن‌ها را تحت‌تأثیر خود قرار داده بود. به‌جز چند مورد همه روزنامه‌ها بخشی از صفحه نخست خود را به تصویری از مریم میرزاخانی به‌همراه تیتری درشت از خبر درگذشت او اختصاص دادند. روزنامه‌ها با تیترهایی همچون: معادله زندگی مریم، ملکه سرزمین اعداد، کرنش بی‌حساب جهان در برابر نابغه ریاضی، اندوه ایران، حسرت جهان، فرجام دردآور آخرین معادله، بدرود نابغه و عناوینی دیگر سعی کردند یاد این دانشمند و نابغه کشورمان را گرامی بدارند. تعداد زیادی از روزنامه‌های دیروز همچنین در گزارش‌هایی ضمن معرفی بیشتر میرزاخانی، واکنش‌ها به درگذشت او و پیام‌های تسلیت رئیس‌جمهور و بسیاری از چهره‌های علمی، فرهنگی و سیاسی را منعکس کردند. برخی روزنامه‌ها علاوه بر یادداشت‌ها و گزارش‌هایی درباره مرگ نابغه ریاضی و واکنش‌ها به آن به دیدار روز شنبه اصلاح‌طلبان با رئیس‌جمهور نیز توجه کرده و از آن به‌عنوان رایزنی برای کابینه یادکرده بودند. چاقوکشی در مترو و اتفاقات دیگر این ماه پرحادثه به‌خاطر اهمیت‌شان توانسته بودند از صفحات حوادث روزنامه‌ها به صفحه اول آن‌ها راه پیدا کنند. از معدود روزنامه‌هایی که همچنان رویکرد انتقادی خود به قرارداد توتال را ادامه می‌دهد کیهان است که در شماره دیروز خود نیز خط خبری مرتبط با رشوه از توتال در سال‌های گذشته را پی گرفت. چند روزنامه ازجمله سیاست روز و ابتکار گزارشی را به‌مناسبت سالگرد کودتا در ترکیه نوشتند. عبدالله ناصری از فعالان اصلاح‌طلب در شماره دیروز فرهیختگان گفت‌وگویی با این روزنامه انجام داد و به سؤالات متفاوتی درباره انتخابات گذشته و برنامه‌های آینده اصلاح‌طلبان و نحوه تعامل‌شان با دولت روحانی پاسخ داد. فرهیختگان در مقدمه این گفت‌وگو نوشت: «از او درباره نامه اخیر تئوریسین‌های اصلاحات پرسیدیم مبنی بر اینکه چرا الان که از کاخ سفید موضعی درباره حمایت از مخالفان جمهوری اسلامی صورت می‌گیرد، شما مخالفت خود را اعلام می‌کنید، ولی سال ۸۸ چنین موضعی نداشتید که او می‌گوید: در قبال موضع آمریکا درباره براندازی نظام سیاسی ایران مخالفیم.»