قطعی برق اپراتورها علت اصلی اختلال‌ها است

وزارت ارتباطات و فناوری اطلاعات با صدور اطلاعیه‌ای در واکنش به اختلال اینترنت و سامانه‌های ارتباطی در برخی از نقاط تهران و تعدادی از شهرهای کشور در زمان قطعی برق، اعلام کرد: اختلالات ایجاد شـــده به علت قطعی برق ســـایت‌های اپراتورهای همراه و نا کارامدی تجیزات ذخیره کننده برق بوده است. به گزارش پنجشنبه شـــب ایرنا، وزارت ارتباطات و فناوری اطلاعـــات در اطلاعیه خود تصریح کرد: براساس این گزارش پاره‌ای از مشکلات اخیر به خرابی باتری‌های ســـایت‌های اپراتورها نیز باز می گـــردد که طی یک ماه گذشته وزارت ارتباطات و ســـازمان تنظیم مقررات رادیویی برای رفع این مشـــکل و ارتقای وضعیت باتری‌ها جلسات متعددی را با اپراتورهای ارتباطی برگزار کرده‌اند و پیگیر حل مشـــکلات پیش آمده در این خصوص هستند. به گزارش ایرنا، قطعی‌های پراکنده برق که در چند روز گذشته در کشور رخ داده، به خاموشی سایت‌های مخابراتی انجامیده و ارتباط از طریق اینترنت ثابت و تلفن‌همراه را مختل کرده است. از چند روز قبل، قطعی برق به صورت مقطعی و گروه بندی شده در کشور آغاز شد.

فراخوان عضویت در دفتر ملی ائتلاف تجاری زنان کشورهای عضو بریکس

با هدف ترویج کارآفرینی زنان، همکاری فعالانه به منظور تقویت حضور زنان در فرآیندهای اقتصادی و تضمین گســـترش شبکه تجاری داخلی و بین‌المللـــی آن‌ها در کشـــورهای عضو بریکس دفتر ملی «ائتلاف تجاری زنان کشورهای عضو بریکس» در حال تشکیل است.

این ائتلاف مشـــتمل بر زنان کارآفرین موفق که کسب‌وکار خود را راه‌انـــدازی کرده یـــا مدیرعامل هولدینگ یا رئیس تشـــکل یا کنسرسیوم تخصصی مرتبط هستند، خواهد بود.

ائتلاف تجاری زنان کشـــورهای عضو بریکس در سال ۲۰۲۰ و در دوران ریاست روسیه بر بریکس ایجاد شده و دارای ۵ دفتر ملی در کشـــورهای برزیل، روسیه، هند، چین، آفریقای جنوبی بوده و در هرکدام از دفاتر، پنج نفر از زنان کارآفرین موفق و شـــاخص از این کشورها حضور دارند.

طرف روسی عضو بریکس (به عنوان رئیس دوره‌ای) به طور جدی در حال پیگیری معرفی ۵ نفر از زنان کارآفرین شاخص ایرانی برای حضور در دفتر ملی کشورمان است.

اخبار داخلی

سقف معافیت مالیاتی اشخاص حقیقی و حقوقی مشخص شد

نمایندگان مـــردم در مجلـــس در جریان بررسی موارد ارجاعی لایحه بودجه ســـال ۱۴۰۴ کل کشور ســـقف معافیت مالیاتی اشـــخاص حقوقی را ۷۰۰ میلیارد تومان و ســـقف معافیت مالیاتی اشخاص حقیقی را ۷۰ میلیارد تومان تعیین کردند.

۱۰ میلیارد دلار معافیت تحریمی ایران تمدید شد

دولت بایدن معافیتی تحریـــمی را تمدید کرده اســـت که به ایران اجـــازه می‌دهد به حـــدود ۱۰ میلیـــارد دلار پـــول از عراق دسترسی پیدا کند.

خانواده‌های پرجمعیت زمین رایگان می‌گیرند

با مصوبه مجلس، وزارت راه و شهرســـازی مکلف شد در سال ۱۴۰۴ در شهرهای زیر ۵۰۰ هزار نفر جمعیت و بنیاد مســـکن در روستاها یک زمین رایگان در قالب شرایط قانون جوانی جمعیت به خانواده‌های دارای ۴ فرزند و بیشتر اختصاص دهد. البته همه فرزندان باید زیر ۲۰ سال باشند.

مصرف گاز و برق در شرایط هشدار

اطلاعیه شرکت برق ایران: به منظور حفظ پایداری شـــبکه برق و جلوگیری از اعمال محدودیت در مصارف برق مشترکین خانگی به‌ویژه مشترکان پرمصرف، از همه هموطنان درخواست می‌شـــود در مصرف گاز و برق حداکثر صرفه‌جویی را به‌عمل آورند.

توانیر: برق باغ‌ویلاهای پرمصرف قطع می‌شود

پس از قطع گاز بیش از ۵۳ هزار باغ‌ویلا توسط شـــرکت ملی گاز، شـــرکت توانیر هم از آغاز رصد و قطع برق باغ‌ویلاها و ســـکونتگاه‌های غیررسمی پرمصرف خبر داد.

گفت و گو

۶۰ هزار میلیارد ریال از محل «نشان‌دار کردن مالیات‌ها» در کشور تامین شد

رییس سازمان امور مالیاتی کشور گفت: با همراهی مودیان مشمول تبصره ماده ۱۰۰ قانون مالیات‌های مســـتقیم در قالب طرح «نشان‌دار کردن مالیات‌ها» ۶۰ هزار میلیارد ریال برای اجرای طرح‌های عمرانی در کشور تامین شـــد. "سیدمحمدهادی سبحانیان" روز پنجشنبه در گفت و گوی اختصاصی با ایرنا در حاشیه نشست شورای گفت و گوی دولت و بخش خصوصی یـــزد افزود: تقریباً حدود ۴۰۰ هزار نفر در کشور محل هزینه کرد مالیات خود را تعیین کردند که پس از جمع‌آوری خود مودی انتخاب می کند که مالیات پرداختی را در کجا هزینه کند.

وی اضافه کرد: بـــرای آگاهی مردم ضروری اســـت اقدامات یا طرح هایی عمرانی که از محل پرداخت مالیات مودیان اجرا می شود؛ به اطلاع آنان برسد و اگر این امر به خوبی از سوی شهرداری ها، استانداری ها و مقامات محلی انجام شـــود، قطعا با افزایش ســـطح تمکین مالیاتی مودیان همراه خواهد بود.

رییس ســـازمان امور مالیاتی کشور گفت: تعداد مودیـــان مالیاتی در کشـــور از پنج میلیون و ۶۰۰ نفر در ســـال ۱۴۰۰، به ۱۲ میلیون مودی در سالجاری رسیده است.

رشد ۸۵ درصد اســـترداد مالیات و عوارض ارزش افزوده

وی از استرداد ۱۷.۵ همت مالیات و عوارض ارزش افزوده در هشت ماهه اول سال جاری خبرداد و افزود: این بخش نســـبت به سال گذشته ۸۵ درصد رشـــد داشته که رقم بی نظیری در سال‌های اخیر است.

سبحانیان با بیان اینکه اســـترداد مالیات و ارزش افزوده حق فعالان اقتصادی اســـت، میزان استرداد در سال گذشته را ۹.۵ همت اعلام کرد و ادامه داد: فرآیند استرداد مالیات و ارزش افزوده بیش از گذشته تسریع شده است.

نسل فردا بررسی می‌کند؛

جبران عقب‌ماندگی بورس باوجود ریسک‌های سیستماتیک

رضا اخلاق‌پور | گروه اقتصاد
rezaakhlaghpour@gmail.com

شاخص کل بورس تهران در آخرین روز معاملاتی در هفته گذشـــته با ۲۴۳۸۹ واحد رشـــد به ۲,۵۴۳,۲۶۴ واحد رسید. همچنین بررسی‌ها نشـــان می‌دهند در هفته گذشـــته از تعـــداد و حجم عرضه سهام اشخاص حقیقی کاسته شده است. موضوعی که می تواند بیانگر خوش‌بینی سهامداران نســـبت به آینده بورس باشد. البته برای پیش بینی رفتار آتی بازار نیاز اســـت روند مثبت فعلی بازار در چند روز آینده نیز ادامه پیدا کند و نماگر اصلی بازار در بالای کانال ۲.۵میلیون واحدی تثبیت شود تا بتوانیم به ادامه‌دار بودن روند رشد فعلی شاخص بازار امیدوار شد.

ضمن اینکه درحال حاضر نرخ دلار نیمایی به بیش از ۵۴ هزار تومان رسیده است که این نرخ درمقایســـه با ابتدای سال بیش از ۳۰ درصد رشد داشـــته است؛ بنابراین دلارنیمایی می تواند به‌عنوان محرکی قوی برای ادامه‌دار شـــدن روند صعودی بورس تهران عمل کند. البته وجود ریسک سیاسی ناشی از تحولات منطقه می تواند بر روندفعلی بازار تاثیر منفی بگذارد.

جبران عقب‌ماندگی بورس

بررسی بازدهی بازارهای سهام، ارز و سکه نشـــان می‌دهد که بازار سهام از ابتدای سال تاکنون در حدود ۱۴درصد رشد داشته است. اما دلاربازار آزاد و سکه حدود ۲۰ و ۳۵درصد رشـــد کرده‌اند که نتیجه این بررسی نشان می دهد بازدهی بورس نسبت به بازار ارز و طلاو انتظارات تورمی عقب تر است. این موضوع در کنار ارزندگی سهام نمادهای مختلف حاضر در بورس -به شرطی که ریسک جدیدی بازار را تهدید نکند- می‌تواند ســـبب تسهیل در ورود پول به بازار ســـهام شـــود، اما در غیر این صورت ارزندگی سهام به‌تنهایی نمی‌تواند محرکی قوی برای رشد پرقدرت نماگرهای بازار باشند.

دلار نیمـــایی عامل رشـــد شاخص

نـــرخ دلار نیمـــایی یـــکی از متغیرهای تأثیرگذار بر بورس اســـت کـــه بر قیمت ســـهام و صورت‌هـــای مالی شـــرکت‌ها تاثیرگذار اســـت. هرچند رشد تقاضا در روزهای اخیر نشان می‌دهد که بسیاری از ســـرمایه‌گذاران بـــر ایـــن باورند که بازار ســـرمایه همچنان در حـــال تجربه "جاماندگی" نســـبت به بازارهای موازی است. اما از ســـوی دیگر، ارزش و حجم معاملات نشـــان می‌دهد باوجود رشـــد بیش از ۳۰درصـــدی قیمت دلار نیمایی از ابتدای ســـال، این متغیر مهم به دلیل وجود برخی ریســـک‌های سیستماتیک تاکنون نتوانسته است شرایطی را به وجود بیاورد که باعث تسهیل سریع ورود پول به بورس شود.

واکنـــش بازار ســـرمایه به تحولات سوریه

پس از انتشار خبر ســـقوط دولت سوریه، بازار سرمایه با واکنش منفی سهام‌داران مواجـــه شـــد کـــه دلیـــل آن نگـــرانی سرمایه‌گذاران از تغییرات مبهم تحولات منطقـــه‌ای و به‌ویژه تأثیـــر آن بر روابط اقتصادی ایرات با دولـــت جدید می‌توان عنوان کرد. امـــا در روزهای بعد به دلایل مختلف مانند رشد نرخ ارز نیمایی، جبران جاماندگی بازدهی بورس از سایر بازارهای موازی و ارزندگی ســـهام شـــرکت های مختلف، با افزایش تقاضا و رشد نماگرهای بازار مواجه شد.

تاثیر ناترازی انرژی برصنایع مختلف

ناترازی انرژی یکی از معضلات اقتصادی، اجتماعی و زیســـت‌محیطی است که بر سوددهی صنایع مختلف نیز تأثیر منفی گذاشـــته اســـت. برای نمونه، کمبود گاز در فصول مختلف باعـــث کاهش ظرفیت تولید واحدهای پتروشیمی شـــده است. به‌طوری که این کاهـــش تولید هم باعث کاهش درآمد ارزی کشورشـــده و هم از جذابیـــت ســـرمایه‌گذاری در این بخش کاســـته اســـت. همچنین تولید صنعت سیمان نیز به دلیل کمبـــود برق و گاز در سال‌های اخیر کاهش یافته است. از سوی دیگر، صنعت فولاد بـــه دلیل محدودیت مصرف گاز طبیعی و برق، با کاهش ظرفیت تولید و افزایش هزینه‌ها مواجه شده است. در مجموع ناترازی انرژی تأثیر مستقیمی بر بازار سهام دارد و شـــرکت‌های بورسی فعال در صنایع انرژی‌بر را با کاهش تولید و درآمد مواجه خواهد کرد؛ لذا برای رفع این ناترازی نیاز است میزان سرمایه‌گذاری در انرژی‌های تجدیدپذیر و منابع پایدار، مانند انرژی خورشیدی و بـــادی افزایش یابد تا وابستگی کشور به انرژی‌های فسیلی، گاز و برق کاهش یابد و مشکل ناترازی انرژی تا حدود زیادی برطرف شود.

عوامل تأثیرگذار بر بازار

عوامـــل اقتصـــادی و سیاسی بر رفتار بازار سهام تأثیرگذار هستند. برای نمونه، درصورتی‌که نرخ بهره در ماه‌های آتی کاهش پیدا کند، این احتمال وجود دارد پول‌های مـــازاد از بانک‌ها وارد بازار سهام شـــوند و بورس می‌تواند گام‌های صعودی خود را با اســـتحکام بیشـــتری دنبال کند. از ســـوی دیگر، صورت‌های مالی آذرماه شـــرکت‌ها در روزهای آینده منتشر خواهد شد، موضوعی که در کنار انتشار گزارش‌های مالی ۹ماهه شرکت‌ها، می‌تواند جهت‌گیری بازار را تا حدود زیادی مشخص کند. ضمن اینکه در شرایط فعلی ممکن است برخی از معامله گران سهام به دلیل نزدیک‌شـــدن نماگرهای بازار به محدوده‌های مقاومتی و همچنین ریسک سیاسی ناشی از تحولات منطقه، اقدام به فروش سهام خود و شناسایی سود کنند که درصورتی که نقدینگی هوشمندی در بازار وجود داشته باشد، بازار می‌تواند روند مثبت خود را ادامه دهد.

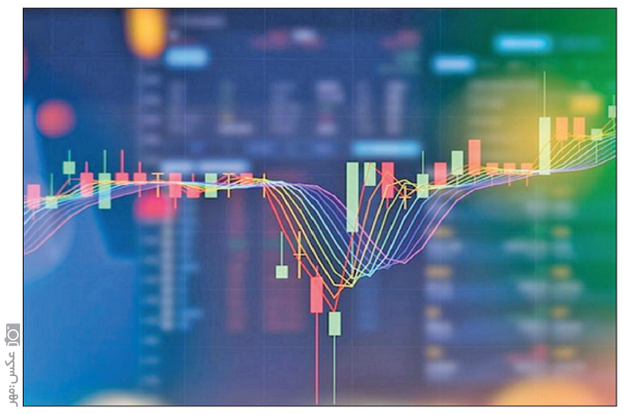
عکس: مهر

مسکن

اوراق جهت تامین اعتبار پروژه های عمرانی عرضه می شود

نمایندگان به وزارت اقتصاد(خزانه‌داری کل کشـــور) مجوز دادند به منظور تسریع در تأمین اعتبار طرح‌های تملک دارایی‌های ســـرمایه‌ای به ویـــژه برای مناطق سردسیر، با هماهنگی سازمان برنامه و بودجه کشور، اسناد اعتباری و اوراق مالی اسلامی عرضه کند.

به گـــزارش تجـــارت نیـــوز، نمایندگان بـــه وزارت اقتصاد(خزانه‌داری کل کشور) مجوز دادند به منظور تسریع در تأمین اعتبار طرح‌های تملک دارایی‌های سرمایه‌ای به ویژه برای مناطق سردسیر، با هماهنگی سازمان برنامه و بودجه کشور، اسناد اعتباری و اوراق مالی اسلامی عرضه کند. نمایندگان در نشست علنی نوبت اول امروز (چهارشنبه، ۲۱ آذرماه) مجلس شورای اسلامی در جریان بررسی موارد ارجاعی لایحه بودجه سال ۱۴۰۴ کل کشـــور، با بند (ب) تبصره (۲) ماده واحده این لایحه موافقت کردند.

در بند (ب) تبصره (۲) ماده واحـــده این لایحه آمده است: به منظور تسریع در تأمین اعتبار طرح‌های تملک دارایی‌های سرمایه‌ای به ویژه برای مناطق سردسیر، به وزارت امور اقتصادی و دارایی (خزانه‌داری کل کشور) اجازه داده می‌شود با هماهنگی سازمان برنامه و بودجه کشور، اسناد اعتباری و اوراق مالی اسلامی درون سالی مازاد بر ســـقف اوراق ردیف... را با استفاده از ظرفیت نظام بانکی کشور به پشتوانه مانده حساب خزانه نزد بانک مرکزی، در سقف اعتبارات ردیف‌های مربوط در این قانون، منتشر و پس از تخصیص سازمان مذکور به طرح‌های تملک دارایی‌های سرمایه‌ای ملی و استانی پرداخت نماید. این اســـناد قابلیت تســـویه مطالبات مالیاتی دولت از اشخاص حقیقی و حقوقی را دارد.

در صورت اســـتفاده خزانه‌داری کل کشـــور از وجوه موضوع ماده (۱۲۵) قانون محاسبات عمومی کشور، وجوه مزبور بنا به درخواست دستگاه‌های موضوع این ماده بلافاصله مسترد می‌شود.

دولت

همتی: اصلاح اقتصاد نیاز به زمان دارد

عبدالناصر همتی وزیر امور اقتصادی و دارایی با تاکید براینکه اصلاح چند ناترازی جدی زمینه بازگشـــت اقتصاد به مسیر تعادلی را فراهم خواهد کرد، گفت: اصلاح اقتصاد نیاز به زمان دارد.

به گزارش پنجشنبه شب ایرنا، وزیر امور اقتصادی و دارایی در پیامی در فضای مجازی نوشت: روز گذشته (چهارشـــنبه) به دعوت مجمع تشخیص مصلحت نظام، گزارش تحلیلی از وضعیت شاخص‌های کلان اقتصادی و عوامل مؤثر بر وضعیت جاری متغیرهای کلان اقتصادی را برای اطلاع اعضای محترم مجمع ارائه کردم.

همتی تصریح کرد: مشـــکل اصلی اقتصاد ما، شیوه مدیریت و حکمرانی اقتصادی است. نمود حکمرانی در ناترازی، کسری بودجه‌های سالانه و تورم بالا و خود تداوم بخش است.

وی تاکید کرد: اصلاح یکباره ناترازی‌ها نه امکان پذیر و نه ضروری است. مشخص کردن ناترازی‌های عمده و اصلاح تدریجی آنها می‌تواند مسیر حرکت از یک تعادل در برگیرنده رشد پایین و تورم بالا به یک تعادل بهتر را هموار کند.

وزیر امـــور اقتصادی و دارایی اظهار کـــرد: اولویت با اصلاح چند ناترازی جدی است که زمینه ساز بازگشت اقتصاد بـــه مسیر تعادلی را فراهـــم خواهد کرد. این اصلاحات الزاما قیمتی نمی‌تواند باشد.

همتی خاطر نشـــان کرد: اصلاح اقتصاد نیاز به زمان دارد. به جای تغییرات ناگهانی و شـــوک‌آور، باید به تدریج مشکلاتی مثل کســـری بودجه، ناترازی‌ها و دخالت بیش از حد دولت در اقتصاد را حل کنیم.

وی ادامـــه داد: برای بهبود اقتصـــاد، علاوه بر حذف رانت‌ها باید فضای کســـب و کار را رقابتی و با بهبود تعاملات بین المللی، انتظارات را مدیریت کرده و برای سرمایه گذاری جذاب کنیم.

کارت ملی

علت تأخیر در صدور کارت‌های ملی چیست؟

معاون ســـازمان ثبت احوال: دلیل تأخیـــر در صدور کارت‌های هوشمند ملی، عدم تخصیص بودجه مناسب برای تولید بدنه و خرید تراشـــه کارت هوشمند ملی و عدم پرداخت مطالبات مالی شـــرکت‌های پیمانکار است. سازمان تمامی کارت‌های هوشمند ملی که تاریخ انقضای آن‌ها فرارسیده را تا سال ۱۴۰۵ تمدید می‌کند

اتباع

ایران سالانه بیش از ۱۰ میلیارد دلار هزینه مهاجران افغانستانی می‌کند

امیر سعید ایروانی ســـفیر و نماینده دائم ایران نزد سازمان ملل با اشـــاره به حضور بیش از ۶ میلیون مهاجر افغانستانی در ایران، اعلام کرد: ایران سالانه بیش از ۱۰ میلیارد دلار برای تامین نیازهای آنان هزینه می‌کند، در حالی که با حمایت کافی از سوی جامعه بین‌المللی همراه نبوده است.

تحلیل

نسل فردا گزارش می دهد؛

واکاوی ۲ ابرچالش مهم اقتصاد ایران

سعیده اسکندری | گروه اقتصاد
news@naslefarda.net

به گزارش خبرنگار اقتصادی نسل فردا؛ بر کسی پوشیده نیست که مشکلات و مسائل اقتصادی، سال هاســـت که از جمله مهمترین چالش های پیش روی مردم و نظام حکمرانی در کشـــورمان هستند. تورم نسبتا بالا که ریشه در کسری بودجه قابل توجه کشورمان دارد و نمودهای مختلفی را از خود در بازارهای طلا و ارز، مسکن، خودرو و حتی مواد غذایی و غیره به نمایش می گذارد، همه و همه سبب شده اند تا وضعیت رفاهی و معیشتی مردم ایران با دشـــواری های قابل توجهی همراه شود. این مساله زمانی ماهیت جدی تری را به خود می گیرد که توجه داشته باشیم میانگین دستمزدها و حقوق دریافتی مردم کشـــورمان نیز متناسب با نرخ تورم که در چهار ســـال گذشته حداقل ۴۰ درصد بوده رشـــد نکرده و نمی کنـــد. معادله ای که آن هم در کاهش قابـــل توجه کیفیت زندگی مردم کشـــورمان و تشدید مشـــکلات اقتصادی برای آن ها از نقش مهمی برخوردار اســـت. با این همه، باید توجه داشـــت که ورای فشار و تحریم های خارجی علیه کشورمان، اقتصاد ایران با برخی مشکلات و نواقص ستاختاری نیز دست به گریبان است که همین مشکلات، از نقشی قابل ملاحظه در افزایش فشـــارهای اقتصادی به مـــردم ایران برخوردارند. این موضوع تا بدانجا اهمیت دارد که برخی از صاحب نظران معتقدنـــد اثرگذاری این چالش های ســـاختاریِ اقتصاد ایران بر سخت تر شدن وضعیت اقتصادیِ و رفاهی مردم کشورمان، کمتر از تحریم ها و فشارهای خارجی نیست. به بیان ســـاده تر، اگر دولت های مختلف کشورمان در سال های گذشـــته به نحوی موثر و جدی این مشکلات را مخاطب قرار می دادند، اکنون میزان فشارهای اقتصادی بر مردم کشورمان به مراتب کمتر بود. در این رابطه به طور خاص می توان به دو مولفه از چالش های ســـاختاری اقتصاد ایران اشـــاره کرد. اولا، دولت در ایران کوچک نیست. یکی از الزامات دولت ها در جهان مدرن این است که تا جای ممکن کوچک سازی شوند. به هر حال، بزرگ‌بودن دولت و عریض و طویل بودن نهادها و دستگاه های جریان حکمرانی تنها یک معنا دارد و آن هم این است که این مساله فشارهای بودجه ای قابل توجهی را به کشور تحمیل خواهد کرد و البته که هیچ بهره وری و بروندادی موثر و مفیدی را نیز برای ایران به دنبال نخواهد داشـــت. در این رابطه برخی به طور خاص بر این باورند که سیاست های کلی اصل ۴۴ به صراحت بر مســـاله کوچک سازی دولت و صرفه جویی در منابع دولتی تاکید داشته با این حال، در عرصه اجرا و عمل هیچکدام از دولت های کشورمان این سیاست ها را به نحوی درست مد نظر نداشـــته اند. موضوعی که سبب شده در شرایطی که کشـــورمان با کسری بودجه قابل توجهی رو به رو است، سال به سال این کسری بودجه به دلیل بزرگی دســـتگاه دولتی، تشدید و تعمیق شود و در سطحی کلان، چالش‌های قابل توجهی را برای اقتصاد کشورمان از جمله افزایش نرخ تورم و گرانی به دنبال داشته باشد. نکته دوم اینکه اقتصاد ایران با چالش بوروکراسی پیچیده و گسترده نیز درســـت به گریبان است. این مضوع سبب شده تا اساســـا ســـرمایه گذاران و فعالان اقتصادی با هفت خوان پیچیده ای برای پیشبرد فعالیت های اقتصادیِ مفید خود رو به رو باشند و عملا سود و منافع اقتصادی آن ها به نحوی منفی تحت تاثیر قرار گیرد. در جهان کنونی، دولت ها هر کاری می کنند تا سازوکارهای بوروکراسی خود را به ویژه در حوزه فعالیت های اقتصادی، محدود و کوچک کنند تا زمینه را برای جذب سرمایه های بیشتر فراهم کنند. موضوعی که از چشم اندازی کلان می تواند حامل منافع قابل توجه اقتصادی برای ملت ها و کشورها باشد. این نیز یک چالش مهم دیگر است که اقتصاد ایران سال‌هاست به آن دچار است.

حقوق و دستمزد

حداقل حقوق کارکنان دولت در سال آینده، تعیین شد

نمایندگان مجلس ضمن تعیین حقوق سربازان در سال آینده تصویب کردند که حداقل حقوق کارکنان دولت در سال آینده ۱۳ میلیون تومان شود.

افزایش حقوق بازنشستگان در سال ۱۴۰۴ تصویب شد

نمایندگان مجلس شـــورای اسلامی در جلسه نوبـــت شـــب روز چهارشـــنبه ۲۱ آذر ۱۴۰۳، حقوق بازنشستگان، وظیفه‌بگیران و مشترکان صندوق‌های بازنشستگی کشوری و لشکری را به میزان ۲۰ درصد افزایش دادند.

حداقل حقوق بازنشستگان تعیین شد

نمایندگان مـــردم در مجلـــس حداقل حقوق بازنشستگان کشوری و سازمان تامین اجتماعی، نیروهای مسلح و... را برای سال آینده ۱۱ میلیون و ۷۰۰ هزار تومان تعیین کردند.

حداقل حقوق سربازان مجرد در سال آینده مشخص شد

رشیدی، عضو هیئت رئیســـه مجلس: حقوق سربازان مجرد مشغول در مناطق غیرعملیاتی ۸ میلیون تومان تعیین شـــد. حقوق سربازان وظیفه مجرد در مناطـــق عملیاتی ۱۰میلیون تومان تعیین شـــد. دریافتی ماهانه ســـربازان وظیفه متاهل ۱۲-۱۴ میلیـــون تومان تعیین شد.

حقوق کارمندان در سال آینده ۲۰ درصد افزایش می‌یابد

نمایندگان مجلس شورای اسلامی در جلسه علنی نوبت سوم روز پنجشنبه و در جریان بررسی موارد ارجاعی از کمیسیون تلفیق، چنـــد جز از بند الف تبصـــره ۱۲ لایحه بودجه را به شـــرح زیر تصویب کردند: در ســـال ۱۴۰۴ حقوق گروه‌های مختلف حقوق‌بگیر موضوع ماده (۵) قانون مدیریت خدمات کشوری به شرح زیر افزایش می‌یابد.

۱- ضریب حقوق گروه‌های مختلف حقوق‌بگیر در سال ۱۴۰۴ به میزان بیست درصد (۲۰٪) افزایش می‌یابد.

۲- حداقل حقوق و مزایای مستمر شاغلان (مشمول و غیرمشمول قانون مدیریت خدمات کشوری)، به میزان بیست درصد (۲۰٪) افزایش می‌یابد.

اخبار روز

کلاهبرداری با دانشگاه خیالی!

پلیس فردی را بازداشـــت که از ۱۸۰ نفر چند صد میلیون تومان گرفته تا در رشتهٔ پزشکی یک دانشگاه خارجی تحصیل کنند؛ دانشگاهی که وجود ندارد.

دیدار وزیر تجارت ترکیه با پزشکیان

رئیس جمهور در دیدار وزیر تجارت ترکیه: عمیقا معتقدم کـــه کشـــورهای اسلامی بایـــد روابط و تعاملات خود با یکدیگر را بیش از پیش گسترش دهند. اگر کشورهای اسلامی ظرفیت‌های خود از بازارهای تجاری تا مسیرهـــای مواصلاتی و دیگر پتانسیل‌های خود را با یکدیگر به اشتراک بگذارند، قطعا به نفع همه امت اسلامی است. باید مشکلات میان خود را برادرانه حل و فصل و به صورت عملی و نه در حرف قدرت جهـــان اسلام را تقویت کنیم. آنچه در منطقه در حال وقوع است، گواه آن است که رژیم صهیونیســـتی از اختلافات کشـــورهای اسلامی سوءاستفاده و غزه، لبنان و سوریه را مورد تجاوز قرار داده و مســـلمانان را بـــه خاک و خون می‌کشد.

صادرات مرغ آزاد شد

سرپرست دفتر طیور وزارت جهاد کشاورزی: با توجه به پیشی گرفتن تولید از نیاز بازار از بهمن ماه صادرات مرغ ماهانه ۲ هزار تن آغاز می‌شود. صادرات مرغ در ۳ ماه اخیر متوقف شـــده بود. گزارش از میدان مرکزی بهمن نشان می‌دهد که قیمت مرغ از ۸۶ هزار تومان هفته‌های اخیر به حدود ۷۵ هزار تومان کاهش یافته است.

یک باند ارتشاء و پولشویی در جیرفت منهدم شد

رئیس دادگســـتری کرمان: یک شـــبکهٔ ارتشاء و پولشویی در جنوب استان کرمان منهدم شد. تاکنون ۱۰ نفر از اعضای این باند در جیرفت شناسایی و تحت پیگرد قضایی قرار گرفته‌اند. در حال حاضر سرپرست واحد املاک شهرداری جیرفت به همراه ۲ نفر دیگر از اعضای این باند در بازداشت به سر می‌برند و ۲ نفر از اعضای شورای‌شهر جیرفت نیز به اتهام گرفتن رشوه و پولشویی تحت تعقیب قضایی قرار گرفته‌اند. اعضای این باند از طریق کســـب پول‌های نامشروع اقدام به خرید اموالی از جمله یک خودروی لوکس خارجی به ارزش ۸ میلیارد تومان، یک واحد مسکونی در خارج از کشور و ۲ قطعه زمین به ارزش ۳۰ میلیارد تومان و یک واحد مسکونی در شهر کرمان کرده‌اند.